

静音ワイヤレスエルゴマウス 取扱説明書

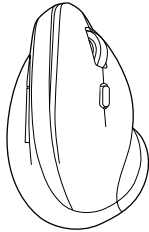

MA-ASWBL43
 国
 SANWA RC25
 国

この度は、静音ワイヤレスエルゴマウス【MA-ASWBL43シリーズ】(以下本製品)をお買い上げいただき誠にありがとうございます。この取扱説明書では、本製品の使用方法や安全にお取り扱いいただくための注意事項を記載しております。ご使用前のによくご覧ください。読み終わったあとこの取扱説明書は大切に保管してください。

最初にご確認ください

お使いになる前に、セット内容がすべて揃っているかご確認ください。万一、足りないものがございますら、お買い求めの販売店にご連絡ください。

セット内容

- ①マウス 1台
 - ②レシーバー 1個
 - ③単三乾電池(テスト用) 1本
 - ④取扱説明書・保証書(本書) 1部
- ※欠品や破損があった場合は、品番(MA-ASWBL43BKなど)と上記の番号(①~④)と名称(レシーバーなど)をお知らせください。

本取扱説明書の内容は、予告なしに変更になる場合があります。最新の情報は、弊社WEBサイト(<https://www.sanwa.co.jp/>)をご覧ください。

デザイン及び仕様については改良のため予告なしに変更することがあります。本書に記載の社名及び製品名は各社の商標又は登録商標です。

サンワサプライ株式会社

安全にお使いいただくためのご注意(必ずお守りください)

警告

下記の事項を守らないと火災・感電により、死亡や大けがの原因となります。

- 分解、改造はしないでください。
 (火災、感電、故障の恐れがあります) ※保証の対象外になります。
- 水などの液体に濡らさないでください。
 (火災、感電、故障の恐れがあります)
- 本体に異常がある場合は使用を中止してください。
 (火災、感電の恐れがあります)
- 小さな子供のそばでは本製品の取外しなどの作業をしないでください。
 (小さい部品を飲み込む恐れがあります)

注意

下記の事項を守らないと事故や他の機器に損害を与えることがあります。

- 取付け取外しの時は慎重に作業を行ってください。
 機器の故障の原因となります。
- 次のようなところで使用しないでください。
 - (1)直接日光の当たる場所
 - (2)湿気や水分のある場所
 - (3)傾斜のある不安定な場所
 - (4)静電気の発生する場所
 - (5)通常の生活環境とは大きく異なる場所
 - (6)マグネットのような磁気のある場所
- 長時間の使用後は高温になっております。取扱いにはご注意ください。
 (火傷の恐れがあります)
- パソコン用のマウス以外の用途では使用しないでください。
- マウスの誤動作によって、重大な影響を及ぼす恐れのある機器では使用しないでください。
- 1ヶ月以上マウスを使用しない場合は、本製品をパソコンから取外してください。
- センサーの光を直接見ることは危険です。目を痛めることがありますので十分注意してください。

■お手入れについて

- (1)清掃する時は電源を必ずお切りください。
- (2)機器は柔らかい布で拭いてください。
- (3)シンナー・ベンジン・ワックス等は使わないでください。

健康に関する注意

マウスやトラックボール、キーボードを長時間操作すると、手や腕や首、肩などに負担が掛かり痛みや痺れを感じる場合があります。そのまま操作を繰り返していると、場合によっては深刻な障害を引き起こす恐れがあります。マウスやキーボードを操作中に身体に痛みや痺れを感じたら、直ちに操作を中止し、場合によっては医師に相談してください。また日常のパソコン操作では定期的に休憩を取り、手や腕や首、肩など身体に負担が掛からないように心がけてください。

1.接続手順

詳細は各項目をご覧ください。

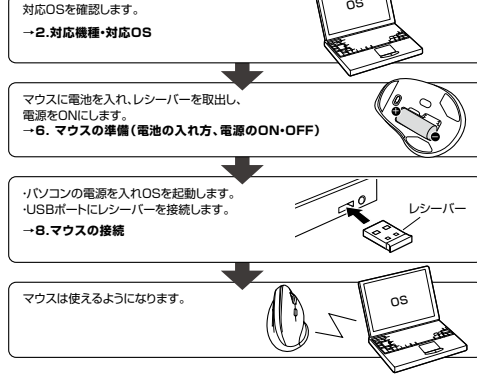

2.対応機種・対応OS

- 対応機種
 - Windows搭載 (DOS/V)パソコン
 - Apple Macシリーズ
 - ※標準でUSBポート(Aタイプコネクタ)を持つ機種
- 対応OS
 - Windows 10・8.1・8・7・Vista・XP
 - macOS 10.12~10.13, Mac OS X 10.3~10.11
 - ※Mac OS Xで標準インストールされているSafari, Mail, テキストエディット及びFinderなど、OS標準ドライバでスクロール可能なアプリケーションのみでスクロール可能です。
 - ※またホイールボタン押し下げによる動作はサポートしません。
 - ※Mac OS X 10.7 (Lion)以降の場合、OSの仕様上、スクロール方向が上下反対になっている場合があるため、スクロールが逆になります。通常のスクロール方向へ設定したい場合は、「システム環境設定」→「マウス」→「スクロール方向: ナチュラル」にあるチェックを外してください。
 - ※電波の通信範囲は使用環境によって異なります。
 - ※機種により対応できないものもあります。
 - ※この文章中に表記されるその他すべての製品名などは、それぞれのメーカーの登録商標、商標です。

3.仕様

インターフェース	USB HID仕様(バージョン1.1準拠) ※USB3.1/3.0/2.0インターフェースでもご使用になれます。
コネクタ形状	USB(Aタイプコネクタ)
ワイヤレス方式	2.4GHz RF電波方式 ※マウスとレシーバー間のIDは固定です。
通信範囲	木製机(非磁性体)/半径約8m, スチール机(磁性体)/半径約2m
分解能	1000・1600count/inch
読み取り方式	光学センサー方式(ブルーLED)
ボタン	2ボタン, 2サイドボタン, ホイール(スクロール)ボタン, カウント切替えボタン
サイズ・重量	マウス/W77×D112×H71mm(約86g)(電池含まず) レシーバー/W15×D19×H66mm(約1.7g)
電池性能	連続作動時間/約200時間, 連続待機時間/約26000時間 使用可能日数/約25ヶ月間 ※一日8時間パソコンを使用中時、マウス操作を25%程度行う場合。 (7ルカリ単三乾電池使用中) ※弊社社内テスト値であり、保証値ではありません。

4.特長

- クリック音が非常に静かで、周りに迷惑を及ぼさずにマウス操作ができます。夜中、朝方などの静かな時間帯や、公共施設や会議室などの静かな空間での使用に最適です。
- ホイールボタン、サイドボタンは静音仕様ではありません。
- ケーブルを気にせず使えるワイヤレスタイプです。電波障害に強い2.4GHzデジタル帯で、通信範囲が半径8mの広範囲で安定したデータ通信が可能です。
- 手首にやさしいエルゴノミクスデザインです。横から軽く手を添えて使うので手首のひねりを軽減します。自然な角度で使えることができるので、長時間使用しても手首に負担がかりません。
- マウスに手を添えた時、自然と指が右ボタン/左ボタンに当たる位置にポジションングされます。
- ブルーLED光学センサー搭載で、従来の光学センサーでは識別しにくかった光沢感のある素材の表面を読み取ることが可能です。
- サイドに戻る進むボタンを搭載しており、Webブラウザの操作がスピーディーに行えます。(Apple Macシリーズではご使用できません)
- 用途に合わせてカーソルスピードを1000カウント、1600カウントに切替えることができます。切替は、カウント切替えボタンを押し下げるだけのスピード単独切替えです。
- 15×19mmのレシーバーなので、ノートパソコンに装着した際の出っ張りもわずかです。ノートパソコンにレシーバーを装着したままの持ち運びや保管にも邪魔になりません。
- ノートパソコンのUSBポートを空ける必要がある場合でも、マウス本体にレシーバーを収納できるので、紛失の心配がありません。

5.各部の名称とはたらき

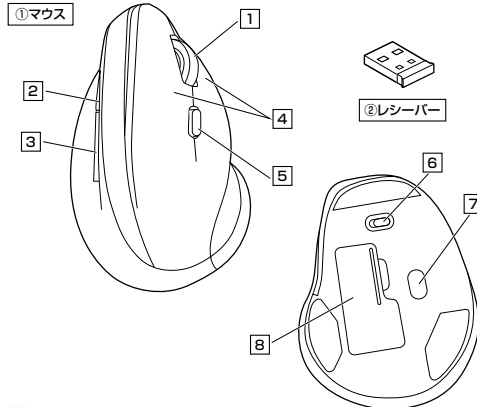

- 1 **ホイールボタン(スクロールボタン)**
 インターネットやWindows上のドキュメント画面をスクロールさせる際、このホイールを前後に回転させて上下スクロールを可能にします。
 - スクロールモード … インターネットやWindows上のドキュメント画面でスクロールモードを使用する際、このボタンをクリックしマウスを前後左右に少し動かすと自動的に画面がスクロールします。このスクロールを止めるには、ホイールボタンをもう一度押してください。
 - ズーム … ズームはMicrosoft IntelliMouseの通常機能ですので、MS-OFFICE用のアプリケーションに対応しています。「ズーム」とはウィンドウ内の倍率を変えることです。「Ctrl」キーを押しながらホイールを回転させると、ズームが簡単に入ります。
 - 「Ctrl」キーを押しながらホイールをモータ方向に回転させると、倍率が上がります。
 - 「Ctrl」キーを押しながらホイールを手前方向に回転させると、倍率が下がります。

2 進むボタン(Windowsのみ)

Webブラウザで便利な「進む」の操作がスピーディーに行えます。 ※Macシリーズでは使用できません。

3 戻るボタン(Windowsのみ)

Webブラウザで便利な「戻る」の操作がスピーディーに行えます。 ※Macシリーズでは使用できません。

4 左ボタン・右ボタン

左ボタンは通常クリック、ダブルクリックに使われます。また右ボタンはWindowsでのアプリケーションごとに設定されているマウスの動きもったり、ポップアップメニューの表示をすることもできます。

5 カウント切替え・WEBブラウザ起動ボタン

カウント切替えボタンを押すと、既設のWEBブラウザが起動します。カウント切替えボタンを5~8秒長押しすると、カーソルスピード(分解能)を1000→1600カウントに切替えることができます。 ※初期設定のカーソルスピードは1000カウントです。

6 電源スイッチ

マウス本体の電源をON/OFFします。

7 ブルーLED光学センサー

光沢感のあるデスク面でもマウスパッドなしでスムーズな操作感を実現します。

8 電池カバー

このカバーを外して電池を入れます。

② レシーバー

15×19mmのレシーバーなので、ノートパソコンに装着した際の出っ張りもわずか10mmです。

■スタンバイモード

マウス操作中にマウスを動かさない状態がほんの少し続くと、スタンバイモードになります。マウスのボタンを押すとマウスを動かすと、すぐに復帰します。

■スリープモード

マウスを動かさない状態がしばらく続くと、ディープスリープモードになります。マウスのボタンを押すと、マウスが復帰して動作可能になります。

マウスがディープスリープモード状態になった際は、必ずマウスのボタンを押して復帰させる必要があります。その際、復帰まで少し時間がかかります。

6.マウスの準備(電池の入れ方、電源のON/OFF)

- ①電池カバーを外す
 マウス裏面の電池カバーを(A)方向に押しながら(B)方向に持ち上げ、取外します。

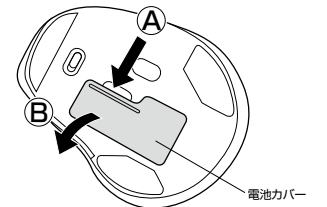

②電池を入れる

付属の単三乾電池を電池収納スロットに入れます。電池の⊖極を先に挿入し、それから⊕極を挿入します。 ※正しい極性で入れてください。

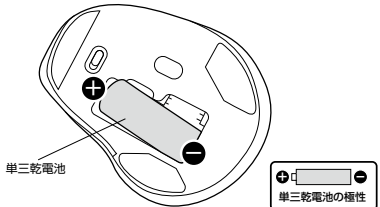

③電池カバーを装着する

電池カバーを、取外したときと逆の手順で閉じます。

④電源スイッチをONにする

電源スイッチをONにします。

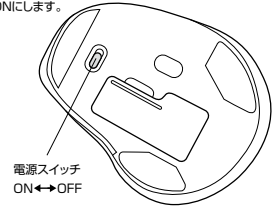

- マウスを動かしている際、カーソルがスムーズに動かなくなったり、ブルーLEDセンサーが点灯しなくなったら、電池を交換してください。
- 電池交換の際には、新品の単三アルカリ乾電池をご利用ください。
 (付属の電池はテスト用です。で、電池寿命が短くなります)
- 電池交換の際はマウスの電源をOFFの状態で行ってください。
- 空になった電池をマウス内に置いておくとも液もれの原因になりますので、取出しておいてください。

7.レシーバーの収納方法

本製品は本体にレシーバーを収納することができます。

①電池カバーを外し、レシーバーを収納する

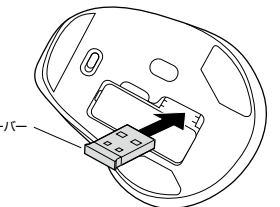

②電池カバーを装着する

8.マウスの接続

Windows

※注意:マウス用レシーバーを接続する前に他のアプリケーション(ウイルス検索ソフトなどの帯経ファイル)を終了させておくことをお勧めします。
1.パソコンの電源を入れ、Windowsを完全に起動します。
2.レシーバーをパソコンのUSBポートに接続します。

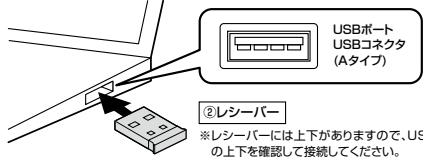

※レシーバーには上下がありますので、USBポートの上下を確認して接続してください。

3.自動的にハードウェアの検知が始まり、デバイスドライバを更新するためのウィザードが起動します。

(Windows 10・8.1・8の場合)

ハードウェアの検知が始まり、自動的にインストールが完了します。

(Windows 7の場合)

タスクバーに「デバイスドライバソフトウェアをインストールしています。」

「USB入力デバイス」と表示されて、自動的にインストールが完了します。

(Windows Vistaの場合)

タスクバーに「デバイスドライバソフトウェアをインストールしています。」

「USBヒューマンインターフェイスデバイス」と表示されて、自動的にインストールが完了します。

(Windows XPの場合)

タスクバーに「新しいハードウェアが見つかりました。」「使用できる準備ができました。」と表示されて、自動的にインストールが完了します。



Windows 10・8.1・8・7のパソコン使用時に、マウスを接続してもしばらく認識しない場合の対処法について

インターネットに接続されたWindows 10・8.1・8・7のパソコンで、マウスを接続してもしばらく認識しない場合があります。このような場合、初期USB機器接続時のドライバのインストール中、Windowsが最新ドライバを自動的に検索する機能が働いている場合があります。使用可能なマウスやタッチパッド/タッチパネル操作で、下記解決方法をお試ください。

■最新ドライバを自動検索している時に表示されるウィンドウ

最初に接続すると、タスクバー右下に下記のようなメッセージが出ます。(このウィンドウは、設定関係なく表示されます)



ウィンドウをクリックすると、ドライバのインストール状況が確認できます。ここで、「Windows Updateを検索しています…」と表示され、しばらく検索が続きます。



■解決方法

[1]使用されているパソコンのインターネット接続を無効にする。

パソコン本体のワイヤレススイッチをOFFにしたり、ケーブルを抜くなどでネットワークから切り離してください。

[2]Windowsのドライバインストール設定を変更する。

下記、手順①は、OSバージョンにより操作方法が異なります。ご使用のOSの項目をご覧ください。

①<Windows 7の場合>(変更後は元に戻されることをお勧めします)
「スタートメニュー」を開き、「デバイスとプリンター」を開きます。



②<Windows 10・8.1・8の場合>
(変更後は元に戻されることをお勧めします)
・画面左上にある「Windowsマーク」にカーソルを合わせ、右クリックします。
・「コントロールパネル」を選択します。



・「ハードウェアとサウンド」内の「デバイスとプリンター」を開きます。



③<各OS共通>

使用しているパソコンのアイコンが出ますので、右クリックします。



④表示されるメニュー内の「デバイスのインストール設定」をクリックします。



⑤「いいえ」を選択し、「コンピューター上で…」か「Windows Updateから…」を選択し、「変更の保存」をクリックして完了です。その後、USB機器の接続を行ってください。

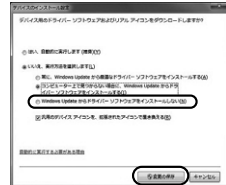

[3]Windows Updateの検索をスキップする。

ドライバインストール時の状態表示ウィンドウ内で、「(最新ドライバを自動検索している時に表示されるウィンドウ)を参照」[Windows Updateからのドライバソフトウェアの取得をスキップする]をクリックします。すると、自動的に検索がストップしますが、完了するまでに時間がかかります。場合によっては、解決できないことがあります。



Mac

Macは、標準でインストールされているSafari、Mail、Text EditおよびFinderなど、OS標準ドライバで、スクロール可能なアプリケーションでのみスクロール可能です。また、ホイールボタン押し下げによる動作はサポートしません。

1.パソコンの電源を入れ、OSを完全に起動させます。
2.レシーバーをパソコンのUSBポートに接続します。

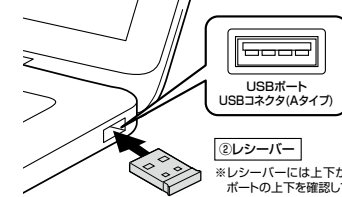

※レシーバーには上下がありますので、USBポートの上下を確認して接続してください。

3.ハードウェアの検知が始まり、自動的にインストールが完了します。

9.「故障か…」と思ったら

Q.マウス(マウスカーソル)が動かない。

- 1.マウスに電池が正しく挿入されているか確認してください。(「6.マウスの準備(電池の入れ方、電源のON/OFF)参照」)
- 2.レシーバーが正しくUSBポートに接続されているか確認してください。(「8.マウスの接続」参照)
- 3.付属の電池はテスト用です。電池が少なくなっているかもしれませんので、新しい電池に交換してください。(「6.マウスの準備(電池の入れ方、電源のON/OFF)参照」)

Q.マウスをしばらく操作しないと、マウスカーソルが動かなくなる。

- 1.本製品は、電池の消耗を押さえるため、しばらくマウス操作を行わないとスリープモードに入ります。マウスを復帰させるには、マウスを動かすか、左右ボタンを押してください。

Q.マウスカーソルやスクロールの動きがスムーズでない。

- 1.光を反射する素材、ガラスなどの透明な素材の上や、規則正しいパターンの上でご使用の際は、トラッキング性能が低下する場合があります。
- 2.金属面の上では、ワイヤレス信号が乱反射し、スムーズに動かない場合がありますので、厚みのある雑誌やマウスパッド等の上でご使用になってみてください。
- 3.ワイヤレスLANや携帯電話などのワイヤレス環境の中で、このマウスは無線通信の問題を解決するため、電波干渉が発生した際自動的にチャンネルが切替わるといった機能が付いています。チャンネル変更の際、マウスカーソルは少しの間動きが鈍くなる場合がありますが、チャンネル変更後はスムーズな動きに戻ります。これはチャンネルが自動的に切替わる際の症状でマウスの不良ではありません。方角Auto Linkでも電波状況が改善されない場合は、レシーバーを押し直してください。
- 4.レシーバーをパソコンの背面など見えにくい位置に接続している場合は、別売りの延長ケーブルを使って、レシーバーを見える位置に出してください。

Q.Internet Explorerでスクロールがスムーズに動かない。

- 1.Internet Explorerを起動し、「ツール」→「インターネットオプション」→「詳細設定」で「スムーズスクロールを使用する」のチェックは必ずしてください。

Q.Windowsのディスプレイモードに出ているツールカラーを選択するとスクロールの動きがおかしくなった。

- 1.ハイカラーモードを選択してください。
- 2.ツールバー/カラーでは、CPUからデータを伝えるのに時間がかかるので、スピードコントロールの動きが遅くなります。

10.保証規定

- 1)保証期間内に正常な使用状態でご使用の場合に限り品質を保証しております。万一保証期間内で故障があった場合は、弊社所定の方法で無償修理いたしますので、保証書を製品に添えてお買い上げの販売店までお持ちください。
- 2)次のような場合は保証期間内でも有償修理になります。
 - (1)保証書をご提示いただけない場合。
 - (2)所定の項目をご記入いただけない場合、あるいは字句を書き換えられた場合。
 - (3)故障の原因が取扱い上の不注意による場合。
 - (4)故障の原因がお客様による輸送・移動中の衝撃による場合。
 - (5)天変地異、ならびに公害や異常電圧その他の外部要因による故障及び損傷の場合。
 - (6)譲渡や中古販売、オークション、転売などでご購入された場合。
- 3)お客様ご自身による改造または修理があったと判断された場合は、保証期間内での修理もお受けいたしかねます。
- 4)本製品の故障、またはその使用によって生じた直接、間接の損害については弊社はその責を負わないものとします。
- 5)本製品を使用中に発生したデータやプログラムの消失、または破損についての補償はいたしかねます。
- 6)本製品は医療機器、原子力設備や機器、航空宇宙機器、輸送設備や機器などの人命に関わる設備や機器、及び高度な信頼性を必要とする設備や機器やシステムなどへの組み込みや使用は意図されておりません。これらの用途に本製品を使用され、人身事故、社会的障害などが生じても弊社はいかなる責任も負いかねます。
- 7)修理ご依頼品を郵送、またはご持参される場合の諸費用は、お客様のご負担となります。
- 8)保証書は再発行いたしませんので、大切に保管してください。
- 9)保証書は日本国内においてのみ有効です。

保証書		サンワサプライ株式会社	
型番:	MA-A5WBL43シリーズ		
シリアルナンバー:			
お客様・お名前・ご住所・TEL			
販売店名・住所・TEL			
担当名			
保証期間 1年		お買い上げ年月日 年 月 日	

最新の情報はWEBサイトで!! <https://www.sanwa.co.jp/>

■サポート情報
■ソフトダウンロード

■Q&A(よくある質問)
■各種対応表 など、最新情報を随時更新しています。

▼トップページから
▼サポートページへ

ご質問、ご不明な点などがありましたら、ぜひ一度弊社WEBサイトをご覧ください。

各情報ページを直接ご覧いただくこともできます。

本取扱説明書の内容は、予告なしに変更になる場合があります。最新の情報は、弊社WEBサイト(<https://www.sanwa.co.jp/>)をご覧ください。

サンワサプライ株式会社

岡山 サポートセンター 〒700-0825 岡山県岡山市北区田町1-10-1 TEL:086-223-3311 FAX:086-223-5123
東京 サポートセンター 〒140-8566 東京都品川区南大井6-5-8 TEL:03-5763-0011 FAX:03-5763-0033
札幌営業所 〒060-0808 札幌市北区北八条西4-1-1 (パストラルビル内) TEL:011-611-3450 FAX:011-716-8890
仙台営業所 〒983-0261 仙台市青葉区一番町1-6-37 東葉山台ビル TEL:022-257-4638 FAX:022-257-4633
名古屋営業所 〒463-0015 名古屋市千種区権町1-6-7 カジヤビル TEL:052-453-2031 FAX:052-453-2033
大阪営業所 〒532-0003 大阪市東淀川区東4-1-45 新大阪八千代ビル TEL:06-6395-5310 FAX:06-6395-5315
福岡営業所 〒781-02012 福岡市博多区博多駅前2-20-20 博多相互ビル TEL:092-471-6721 FAX:092-471-8079

ver.1.0

BU/AF/HaDaU