SANWA SUPPLY

USBゲームパッド (BAT GRIP USB)
取 扱 説 明 書

JY-P26U

USB
iMac
NEW Power Mac G3 (USBポートを持つ機種)
DOS/V

BAT GRIP USB
USB GAME PAD

**ご使用前にこのマニュアルをよくお読みください。また、
お手元に置き、いつでも確認できる様にしておいてください。**

デザイン及び仕様については改良のため予告なしに変更することがございます。

サンワサプライ株式会社

目　次

1 はじめに
2 パッケージ内容
3 必要なハード構成
4 ゲームパッドの名称について
5 ※1Macintoshへの接続とインストール方法
6 付属ソフトウェア「iGame　Captain」の使用方法
7 ※2Windows® 98での接続とインストール方法
8 ゲームでの使用方法などについて
9 トラブルシューティング

1 はじめに

■サンワサプライUSBゲームパッド／BAT GRIPUSB(JY-P26U)をお買い上げいただきまして誠にありがとうございます。このUSBゲームパッドは※1Macirtoshと※2DOS/V機に対応しております。
ご使用の本体に合わせて、説明書をご覧になりご使用下さい。
本製品は人間工学に基づき、様々なゲームをプレイしやすいように設計されております。
また、Mac用ドライバソフト「iGame Captain」では色々なゲームの設定を簡単に編集・保存することができます。

※1 MacintochはiMac & New power Mac G3（USBポートを装備した機種）でご使用できます。（Mac OS 8.6以降ではUSBのバージョンがバージョン1.2以降に対応。Input Sprochet Libはバージョン1.4以降に対応。）
※2 DOS/V機はWindows 98でご使用できます。（Windows®95 では動作しません）

2 パッケージ内容

1 USBゲームパッド
BAT GRIP USB/JY-P26U

2 CD-ROM
ソフトフェア
「iGame Captain」
for Mac

3 取扱説明書（本書）

3 必要なハード構成について

■iMac & New Power Macintosh G3(USBポートを装備したモデル)

・USBポート又はUSBハブ(ハブは電源供給が必要です。)
・CD-ROMドライブ
・Mac OS 8.6以降でUSBドライバがバージョン1.2以降に対応。
(バージョン1.0・1.1では動作しません。)
(USBドライバのバージョンはAppleシステムプロフィールの装備とボリュームで確認できます。)
・Input Sprochetはバージョン1.4以降に対応。
(Input Sprochet LibのバージョンはAppleシステムプロフィールの機能拡張で確認できます。)

iMac & NewPowerMacG3

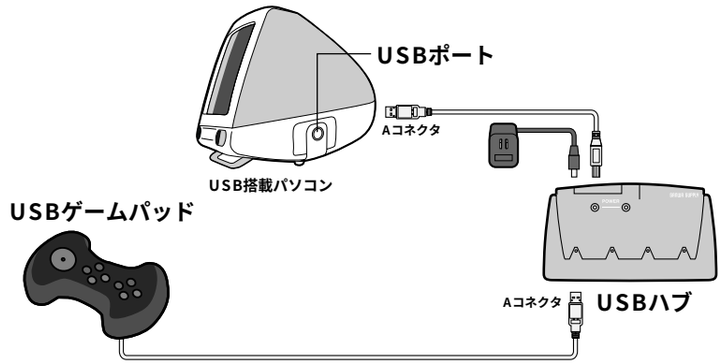

※本体のUSBポート又はUSB HUBに接続します。

■DOS/V機

・Windows 98専用（Windows 95では動作しません。）
※ドライバソフトは付いていません。
（Windows 98に収録されているHID2軸８ボタン使用）
※本体のUSBポート又はUSB HUBに接続します。

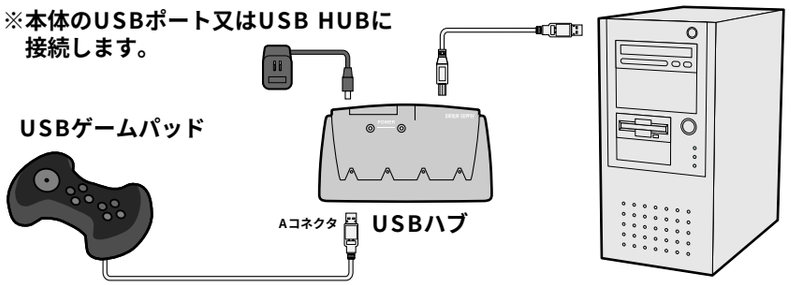

4 ゲームパッドの名称と仕様について

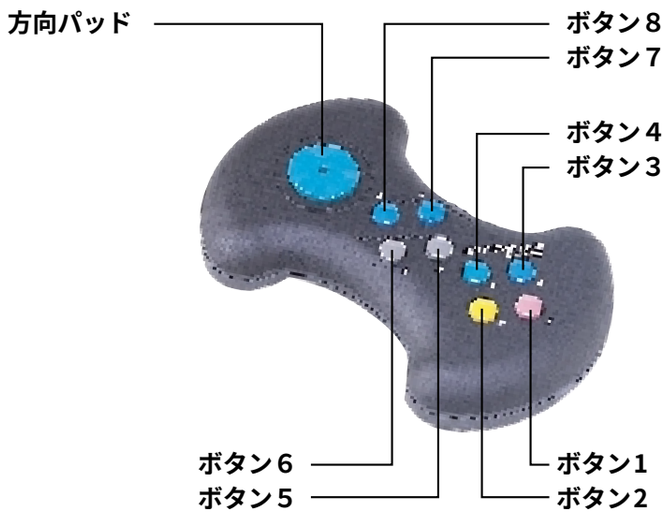

●仕様

インターフェース	USBインターフェース
ケーブル長	1.7m
ボタン数	8ボタン
サイズ	W165D×106×H26mm
重　量	183g
機　能	ABS樹脂

●コネクタ形状

USBコネクタシリーズA

⚠ 注意
各ボタンの機能は、使用するソフトウェアによって異なります。また8ボタンはソフトウェアによっては対応できないものがあります。詳しくは各ソフトウェアの取扱説明書をご覧ください。

5 Macintoshへのドライバインストールと接続方法

■ソフトウェア（ドライバ）のインストール

⚠注意 ゲームパッドの接続はドライバをインストール後にUSBポートへ接続して下さい。
ドライバをインストールする前に接続した場合、正常に認識されない場合があります。

⚠注意 ソフトウェアのインストール後、Macを再起動させる必要があります。

ソフトウェア（ドライバ）を以下の手順でインストールします。

1.iGame　CaptainのCD-ROMをCD-ROMドライブにセットします。
数秒待つとデスクトップにアイコンが表示されます。

2.表示された「iGame　Captain」アイコンをダブルクリックして下さい。

3.「iGame Gaptain Installer」アイコン(インストーラー)がありますので
ダブルクリックしてください。

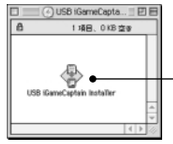

「インストーラーアイコン」をダブルクリックします。

4．インストールが始まりますので、画面の指示に従ってください。

「Continue」を
クリックします。

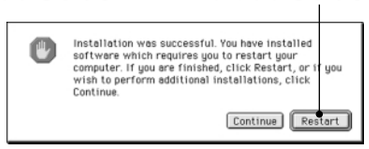

「Restart」を
クリックします。

ハードディスクを選択して
「Install」をクリックします。

5．Restartをクリックし、再起動をさせます。

■ゲームパッドの接続

1．ゲームパッドをMacのUSBポート又はUSBハブに接続します。
2．接続は以上ですが、ゲームをプレイする前に、方向パッドやファンクションボタンの設定を行います。

⚠注意 本製品のドライバとiGameCaptainはMacに接続されたゲームパッド(JY-P26U)のみで、キーボードエミュレーション機能をサポートしております。

6 iGame Captain(キーボードエミュレートソフトフェア)

■iGame Captainについて

・iGame Captainは、本製品用のUSBドライバ機能と、各ゲーム用の設定機能を兼ねたソフトウェアです。
・お持ちのゲームがジョイスティックに対応していない(キーボード専用)場合でも、iGame Captainのキーボードエミュレーション機能によって、本製品を使用することができます。
また、コンビネーションキーにも対応しており、煩雑なキー操作をワンタッチで呼び出すことも可能です。

■操作について

・調整は必要ありません。
正常にインストールされると、ソフトウェアは最適な状態に調整されています。その後の調整等は必要ありません。
・方向パッド(ディレクションパッド、D-Pad)
高感度の方向パッド(D-Pad)なので、ゲーム中の素早い動きをラクにこなせます。
・ファンクションボタン
8個ファンクションボタンがあり、iGame Captainでそれぞれ個別の機能を割り当てることができます。

■ゲームパッドの設定

インストール直後、本製品の方向パッドやファンクションボタンなどは初期設定になっています。そのままの状態では使用できないゲームがあるかもしれませんので、まずは、以下のように設定することをおすすめします。
また、ゲームによってジョイスティック/ゲームパッドやキーの設定が異なりますので、各ゲームのマニュアルを参照しながら、以下の作業を進めてください。

1 iGame Captaionを起動する
「アップルメニュー」>「コントロールパネル」>「USB iGame Captain Settings」を選択してください。iGame Captaionが起動します。(画面1)

画面1

2 Game Settingを選ぶ
・iGame Captainには、数種類分のゲーム用設定を用意してありますので、お持ちのゲームの設定があれば、すぐにプレイ可能です。
・「ゲーム設定」は最大256個まで保存できます。
また、その設定を編集することができます。

3 ゲームパッドの設定
プリセットされているゲームをプレイする場合、
①「Current Settings(現在の設定)」欄をプレス(マウスボタンを押下したままに)すると、ポップアップメニューが表示されますので、そこからプレイしたいゲームを選んでください。(画面2)
②「Edit(編集)」ボタンをクリックすると、「ゲームパッド設定」画面が表示されます。(画面3)
③変更(編集)したい設定項目をチェックしてください。
④ゲームパッドの操作方法を変更したい場合、各ボタンに対応するポップアップメニューを開いて、変更してください。
⑤削除したい「ゲーム設定」がある場合、まず「Current Settings(現在の設定)」欄から該当する設定名を選択してください。
次に、「Delete(削除)」ボタンをクリックすれば、確認画面が出たのち、設定が削除されます。

画面2

画面3(ゲームパッド設定)

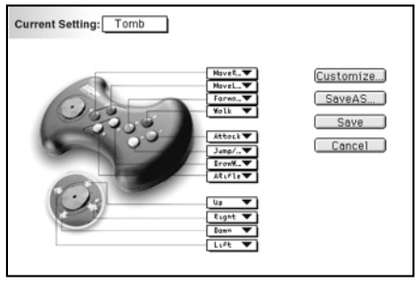

4 コントロールコマンドを変更する
・コントロールコマンドを変更する場合は、「Customize(カスタマイズ)」ボタンをクリックし、「ボタン設定」画面を表示させてください。(画面4)
・ゲームパッドボタンの機能を、それぞれ変更することができます。
・使用しない機能などは、「Delete(削除)」ボタンで削除できます。

5 新しいコントロールコマンドを作成する

・「ボタン設定」画面で「New(新規コマンド)」を選択すると、新しいキー設定を登録することができます。(画面5)
・「comm」「option」「ctrl」「shift」などのモディファイキーのエミュレーションも可能です。(キーと組み合わせる場合チェックを入れます。)
・コマンドの名前部分をプレスすると、コマンド名を変更することができます。
・新しいコマンド設定が「ボタン設定」画面に追加されます。

⚠注意 設定を完了しないうちに、誤って「OK」や「Save」ボタンをクリックすると、途中までの設定だけが登録されてしまいます。

・設定が終わったらOKをクリックして「Save(保存)」ボタンをクリックします。初期画面に戻ります。

画面4

(ボタン設定画面)

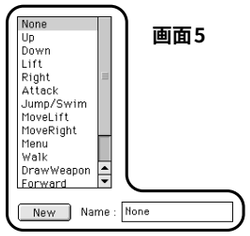

画面5

6 新しい「ゲーム設定」を作成する

・「ゲームパッド設定」画面で、ゲームパッド各ボタンにそれぞれ希望のコマンドを割り当てます。
・割当が終わったら、「Save(保存)」ボタンをクリックします。新規の「ゲーム設定」として保存したい場合は、「Save AS(新規保存)」をクリックし、ゲームのタイトル名などで保存しください。
・iGame Captainのメイン画面に戻ってウィンドウを閉じれば、以上の設定でゲームをプレイすることができます。

■備　考

…新規のゲーム設定を作成するときの、大まかな手順は以下の通りです…
①ゲーム設定リストから、既存の設定をひとつ選択します。
②いま選択したゲーム設定をお好みにより編集し、新規保存します。
③これで新しいゲーム設定ができました。
※新規に全ての設定を行うよりも、上記のように、既存の設定に対して変更を加え保存するという方法が、より簡単でしょう。

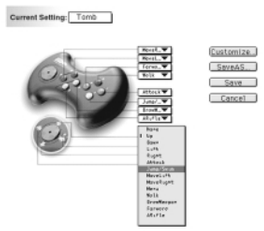

7 Windows® 98(DOS/V)での接続とインストール方法

■Windows® 98での設定

●パソコン本体の電源をONにして、Windows® 98を起動します。
●USBゲームパッドをパソコン本体のUSBポート又はUSB HUBのポートに接続します。
＊パソコンの電源を入れたままでも、USBゲームパッドの抜き差しが出来ます。
＊USBポートが２つ以上ある場合、どのポートに接続してもかまいません。
＊USB HUBに接続する場合は、USB HUBのマニュアルを参照して接続して下さい。
●USBゲームパッドを接続しますと、ホットプラグの機能により、接続されたUSBゲームパッドを自動に認識し必要なドライバーを探して組み込みます。

①USBポートにUSBゲームパッドを差し込んで下さい。
「新しいハードウェアの追加ウィザード」でドライバ検索の画面になります。
次へ＞をクリックします。

②使用中のデバイスに最適なドライバを検索する（推奨）を選んで次へ＞をクリックします。

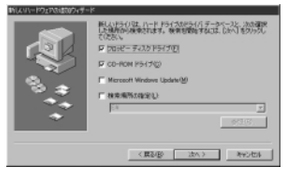

③必要な情報を検索します。ドライバ情報があるハードディスク又はWindows®98CD-ROMから検索されます。
次へ＞をクリックします。

④USB ヒューマンインターフェースデバイス(HID)の準備が出来ましたら次へ＞をクリックします。

⑤このUSBゲームパッドに必要な、USBヒューマンインターフェイスデバイスのインストールがされましたら「完了」をクリックします。

■USBゲームパッドの設定と調整について

①USBゲームパッドの設定及び調整は、Windows®98でコントロールパネルの「ゲームコントローラ」の調整で行います。
コントロールパネルの「ゲームコントローラ」をダブルクリックします。
HID Game Controller2軸8ボタンゲームパッド、状態がOKになっていることを確認して「プロパティ」をクリックして下さい。

②ゲームコントローラーのプロパティをクリックすると、ゲームコントローラの調整画面になります。「調整(C)」ボタンをクリックします。

③画面の指示に従って「方向パッド、ボタン」の設定を行います。

④設定が終わりましたら「テスト」ボタンをクリックして、テストを行って下さい。
正しく動作しない場合は、再度、調整を行って下さい。動作に問題がなければ「適用(A)」をクリックし「OK」ボタンをクリックします。
※ゲームソフトでも設定を行って使用して下さい。

8 ゲームでの使用方法などについて

1 本製品のボタン機能は、ゲームによってそれぞれ異なります。ゲームのマニュアルをよく読んでお使いください。
2 本製品にあるボタンの全部を使わないゲームもあります。ゲーム中、機能しないボタンなどがある場合、ゲームのマニュアルをよくお読みください。
3 ほとんどのゲームでは、ジョイスティックやゲームパッドを使える仕様になっています。設定方法などについては、各ゲームのマニュアルを参照してください。
4 本製品にはキーボードエミュレート機能があります。これを使用すると、本製品は「キーボード」として認識されます。各ゲームの設定で「ジョイスティック／ゲームパッド」ではなく「キーボード」を選択してください。（キーボードエミュレート機能を使わない場合は「ジョイスティック／ゲームパッド」の設定でかまいません。）
5 本製品を長くお使いいただくため、乾いた布などで定期的に掃除することをおすすめします。また、その際スプレーなど液状の洗剤をお使いにならないでください。液体が内部に浸透すると、故障等の原因になるおそれがあります。

9 トラブルシューティング

Q1：接続してもゲームパッドの設定画面が表れない
A1：OSのバージョン、USBドライバのバージョン、Input Splochet Libのバージョンは適合していますでしょうか？
Mac OS 8.6以降
USBドライバ 1.2以降
Input Sprochet Lib 1.4以降
適合しない場合はバージョンアップをして下さい。
Q3：USBポートに接続しても認識されない。
A3：もう一度抜いて差し直してみて下さい。
ドライバをインストールする前に接続した場合、認識されない場合があります。
USB HUBに接続する場合はセルフパワータイプかどうか確認して下さい。(ACアタプタ仕様)
バスパワードHUBの場合動作しない場合があります。
Q3：ボタンを押しても反応しない。
A3：6ゲームパッドの設定でボタンの割りつけを確認してみて下さい。
ゲームソフト側の設定でキーボードになっているか御確認下さい。

サンワサプライ株式会社

1999.11現在

岡山サプライセンター／〒700-0825 岡山市田町1-10-1 ☎086-223-3311 FAX.086-223-5123
東京サプライセンター／〒140-8566 東京都品川区南大井6-5-8 ☎03-5763-0011 FAX.03-5763-0033
札幌営業所/〒060-0807 札幌市北区北7条西5丁目ストークマンション札幌 ☎011-611-3450 FAX.011-716-8990
仙台営業所/〒983-0851 仙台市宮城野区榴岡1-6-37宝栄仙台ビル ☎022-257-4638 FAX.022-257-4633
名古屋営業所/〒453-0015 名古屋市中村区椿町16-7カジヤマビル1F ☎052-453-2031 FAX.052-453-2033
大阪営業所/〒532-0003 大阪市淀川区宮原4-1-45新大阪八千代ビル ☎06-6395-5310 FAX.06-6395-5315
福岡営業所/〒812-0012 福岡市博多区博多駅中央街8-20第2博多相互ビル ☎092-471-6721 FAX.092-471-8078
金沢/☎0762-22-8384

最新の情報はインターネットで！ http://www.sanwa.co.jp

99/11/KHAA